2021 年度
開講コースのご案内

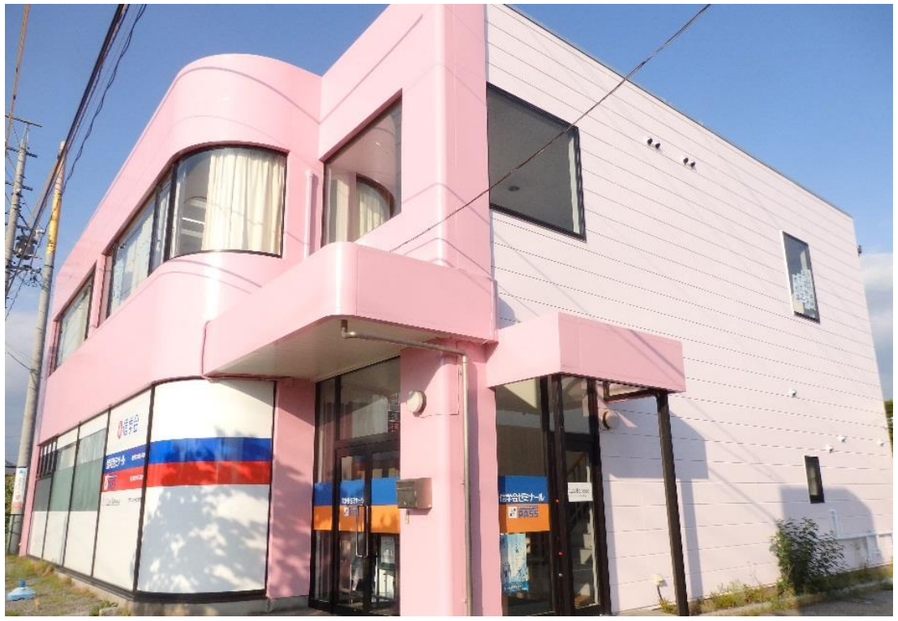

中学受験のことなら！

信学会ゼミナール 長聖ゼミ

〒385-0022　佐久市岩村田 3634-6
℡　0267-68-5548

始めに

　この度は　信学会ゼミナール　長聖ゼミに御来校･お問い合わせいただき　ありがとうございます。

　大学入学共通テストが導入され、学校教育ならびに高校・中学の入試はその環境も含めて大きく変わっています。長聖ゼミにおきましても、昨年度までの入試状況を踏まえカリキュラムに変更を加え、よりお子様の学力向上につながるよう注力しております。

　こちら「開講コースのご案内」をお読みいただき、長聖ゼミの指導内容に触れてみてください。私達と共に中学入試合格を目指しましょう!

長聖ゼミ生の合格実績(過去５年間)

		2017	2018	2019	2020	2021
屋代附属中		2	3	1	3	3
佐久長聖中		34	45	27	35	43
	特待生 A		1		3	1
	特待生 B		1		2	4
	特待生 C		1	3	6	2
	特待生 計		3	3	11	7
諏訪清陵中						1

※季節講習受講、学力テスト受験のみの生徒は含まれていません。

長聖ゼミ 通常授業 開講講座

	小4生	小5生	小6生	中高生
国語	○	○	○	ー
算数	○	○	○	ー
理科・社会	ー	○	○	ー
問題演習(土曜日)	ー	ー	○	ー
速読解	○	○	○	○
長聖ジム	○	○	○	○
速読聴英語	○	○	○	○
プログラミング	○	○	○	ー

○	開講している講座
○	必修講座
○	受講を推奨する講座

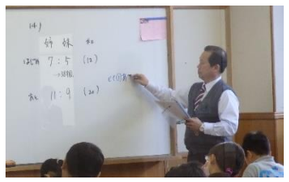

　信学会ゼミナールでは、「通常授業」「季節講習」「学力テスト」の３つを相互に関係させながら生徒の学力向上を図る「**サイクルシステム**」を採用しています。
そのため上記３つは必修となりますので、
ご理解ご協力をお願いいたします。

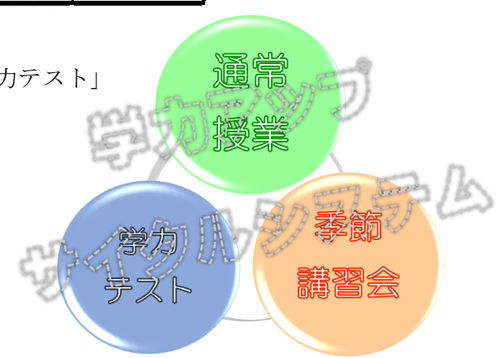

入会までの流れ

体験授業(希望者のみ)

※入試が差し迫っているなど、時期によっては体験をお断りさせていただくこともございます。

入会願書提出

入会申込書にご記入の上、ご提出ください。顔写真はお子様のお顔が判別できるものであれば、スナップ写真の切り抜き、画像データの切り抜き等でもご使用いただけます。

入会テスト

※春期講習・夏期講習受講者は最終日のテストにて代用

小 4 生は 2 教科、所要時間 90～120 分、小 5・6 生は 4 教科所要時間 120～150 分のテストを受験します。入会の可否を問うものではなく、あくまで現時点でのお子様の学力を測るためのテストです。早めに終えられるお子様もいらっしゃいますので、受験の際は自習教材(学校の宿題も可)または本をお持ちください。

入会面談

テストの結果を基に、今後の学習の進め方等を説明いたします。この際、受講コースを講師よりご提案いたしますので、他の習い事の時間などご不安な点は遠慮なくご相談ください。

入会書類提出

入会に際して必要な書類をご提出いただきます。記入法は入会面談の際にご説明いたします。

授業参加

さあ、学習開始です。夢に向かって一緒にがんばりましょう!

Make your dream come true!

入会テスト・体験授業を御希望の際はご連絡ください

信学会ゼミナール　長聖ゼミ
Tel 0267-68-5548　mail choseizemi@shingakukai.jp
平日 13:30～17:00　土曜日 16:30～19:00　（日・祝はお休み）

2021年度　長聖ゼミ　　時間割(予定)

月	PM4:30 ～6:00	5:10～6:00 小5 理科 連続自習・長聖ジム	6:10～7:00 小5 社会 6:10～7:00 小6理科①	7:10～8:00 小6社会① 7:10～8:00 小6理科②	8:10～9:00 小6社会②	個別補習時間帯 連読・速読聴英語 長聖ジム ～9:20
火			6:00～7:50 小5 受験準備コース（算数+適性+ジム）	8:00～9:10 （全学年） 個別対応・欠席補習		
水		5:10～6:20 小4 国語【101】	6:40～8:30 小6 クラスA 中学受験（国語+適性+ジム） クラスB 中学受験（算数+適性+ジム）			個別補習時間帯 連読・速読聴英語 長聖ジム ～9:20
木			6:00～7:50 小5 受験準備コース（国語+適性+ジム）	8:00～9:10 （全学年） 個別 補習 時間帯		
金		5:10～6:20 小4 算数【101】	6:40～8:30 小6 クラスA 中学受験（算数+適性+ジム） クラスB 中学受験（国語+適性+ジム）			個別補習時間帯 連読・速読聴英語 長聖ジム ～9:20
土	長聖中学校の学校行事 学力確認テスト 集合午前9:00 終了11:40 適性検査対策模試 集合午前9:00 終了11:30		14:00～15:00 小6 受験クラスA 適性Ⅰ（演習） クラスB 適性Ⅱ（演習）	15:10～16:10 適性Ⅱ（演習） 適性Ⅰ（演習）		補習時間帯16:20～19:00 速読・速読聴英語 17:30～19:00（月/2回） プログラミング講座

小６月例ﾃｽﾄ		解数 16:40
14:00～14:50	14:55～15:45	15:50～16:30
国語	算数	理科・社会

注意事項１，授業日や授業日以外でも自習室を利用することができます。
２，屋代附属中・長聖中適性検査型入試受験希望者は速読を受講してください。
３，小６生は月例ﾃｽﾄ(偏差値60以上)・学力ﾃｽﾄ・家庭学習・提出物等の状況により適切にクラス設定をします。
４，国語辞典・地図帳をご用意ください。

※ジム＝長聖ジムについて(個別演習ﾄﾚｰﾆﾝｸﾞ)
令和3年度より
○学力定着効果の高い長聖ジムを、通常の授業時間内に導入します。さらに授業時間外で希望される場合は+3200円/月となります。
ジムで英語のライティング練習を積むこともできます。

入会金	5,000円（入会時）				
学年	週1日から受講可能	月額授業料	プログラミング 6500円／月		
小4	国語・算数	12000円			
小5・6（週2日）	国・算・理社+適性+ジム	15200円	速読解併願 3600円/月	中高ゼミ生・パス生 3800円/月	長聖中高生 5800×0.8= 4640円/月
〃 （週3日）	国・算・理社+適性+ジム	19200円			
小６最強	月・水・金・土	25200円	速読聴英語 4600円/月	ゼミ生・パス生 4600円/月	長聖中高生 6600×0.8= 5280円/月
小6 土のみ	土曜日+ジム	12900円			

※テキスト代（1,400円～×教科分＋ドリル）・受験用ﾃｽﾄ（各2,000円）・プログラミング(教材費5000円)
※速読解・速読聴英語併願の長聖中高生【特別料金】10400円×0.8= 8320円/月

集団授業のご案内

信学会の学習徳目

「礼節」（人のつながりの基本である「礼」を重んじよ）

「忍耐」（大きな目標を成就させるときこそ、あえて苦労を背負い「忍耐」を続けよ）

「誠実」（己をごまかさず、他人を欺かぬ「誠実」な人間であれ）

に基づいた集団授業です。

長聖ゼミの学習目標 「辞書・地図友達」 「算達毎日」 「復習命」の実践を通じ、中学入試を突破するだけでなく、生涯にわたる学習の土台を築き上げることを目的としています。毎回出される宿題は授業の復習も兼ねるので、必ず取り組みます。

小６生は「アカデミー」「ハイレベル」の２クラスにわかれます。

国語

- 漢字テストと意味調べにより「語彙」「基礎知識」を習得する。
- 名文暗唱を通じ「音読」を習慣化し、「古典への関心」を喚起する。
- 文章読解、適性対策問題に取り組み「実戦力」「即応力」を涵養する。
- 漢字能力検定受検を通じ、漢字に興味を持ち、漢字の知識を習得する。

これらを通じて全ての学習の基礎となる「国語力」を培う授業です。暗唱は宿題として出されますので、送り迎えの際の車中や、ご自宅でお子様と話をされる際など、ぜひ話題の１つとして取り上げてください。順序立てて説明することは論理的思考の第一歩です。ご協力をお願いいたします。

算数

- 「算数の達人」の演習を通じて「考え方」と「切り替えの速さ」を習得する。
- 「中学受験の攻略」を反復し、「知識の定着」を図る。
- 適性対策問題に取り組み「思考力」を涵養する。
- 計算問題等短時間のドリルへの取り組みを通じ、集中力を養う。

適性検査型の入試を突破するには理数系の思考力が不可欠です。算数の授業では、まず基本問題を通じて「型」の習得を行い、その後、型から外れた応用問題に取り組みます。割合、速度などは普段の生活にも直接的に関わる問題ですので、買い物や旅行の際、ご家族で問題の出し合いなどしてみてください。

理科

- 授業内で基礎知識を確認し、習得する。
- チェックテストを行い、知識の定着度を確認し、復習する。
- 「中学受験の攻略」を２年間学習することにより、学年のかべを越えて学習内容をふり返る。
- スリーキーワードにより実験の目的を理解し、説明能力を養う。

攻略テキストで説明されていない部分、テキストの説明では詳しすぎるところなどノートにまとめますので、ノートの見直しは必須です。ご家庭でもお子様のノートをご一緒にご覧ください。また、理科は「体験すること」がとても大事な科目です。ぜひ日常で星を見る、お湯を沸かすなど様々な体験を促してください。

社会

- 地理、公民分野の暗記・暗唱による基礎知識の定着
- 適性型問題やチェックテストを通じた記述対策
- 「中学入試の攻略」を２年間学習することによる総復習
- スリーキーワードにより用語の理解を深め、説明能力を養う。

昨年度に行われた長聖中の適性検査型入試および屋代高校附属中学校入試の問題では、「実際に見ていること」「時事や身の回りのできごとに関心があること」が前提となる問題がいくつか出題されました。地理的に特徴のあるところ、長野県内の資料館、博物館には実際に足を運び、ニュースになった出来事はご家庭でも話題にのせてみてください。

※適性検査対策について

長聖ゼミのカリキュラムでは、適性検査対策を小５､６年生　国語、算数の授業の一環として行っています。そのため、適性検査対策のみの受講はできません。

これは、適性検査型の問題を解く際には、基礎知識の習得が大前提となるためです。知る→理解する→使える→表現する　という学習段階を経て、入試問題へと取り組みます。

小６生の夏休み前後からは、適性検査型入試問題と同形式で作成した信学会ゼミナールのオリジナルテキストを使用し、ここまで養ってきた力を解答に反映させる方法を身につけていきます。

長聖ジムのご案内

反復学習をすることで知識の定着を確実に行うための演習です。適性対策に気をとられると 4 教科の学習を疎かにしがちですが、そもそも手に入れていない道具はどうやっても使えないのと同じく、**手に入れていない知識も使うことができません。**「思考」を助ける道具である**「知識」を自分のものとするために**長聖ジムを活用してください。

知識を定着させる！　長聖ジムの仕組み

①「ラーニング」を読んで理解(読解力)＝既習単元を復習し短期記憶します。
【ｲﾝﾌﾟｯﾄ】

②「ステップ」へと学習を進めることで長期記憶に変えていきます。
【ｱｳﾄﾌﾟｯﾄ】

③合格点に達さなかったときは「ラーニング」・「リトライ」へと進みます。
【ｲﾝﾌﾟｯﾄ・ｱｳﾄﾌﾟｯﾄ】

③「チェック」は単元のまとめテストです。合格すれば次の単元に進みます。
【ｱｳﾄﾌﾟｯﾄ】

このインプットとアウトプットの繰り返しにより知識を定着させます。

長聖ジムの流れ

ラーニング

説明を読み、理解する。
練習問題で、おぼえていないところを見直そう。

Point
どれだけおぼえているか
check!
説明部分は見ないこと！

ステップ 1

基本問題を解き、理解度を確認する。間違えた問題は解き直そう

Point
まちがえたら
「解き直し」！

ステップ2・3

基応用問題もふくめた問題を解き、実戦力をつける。入試に出題された問題も出てくるから注意！

Point
入試レベルの
問題も登場!

チェック

単元のまとめと進級テスト。ここで間違えた問題は、「人に説明できる」くらいに見直し、解き直しをしよう。

チェックまたはリチェックに合格したら、次の単元へ進もう！

長聖ジムのプリントは、取り組んでいくと最終的に莫大な量になります!
・ラーニングだけを集めて参考書に
・間違えたプリントだけを集めて苦手対策問題集に
など、工夫するとより効果的に復習ができます。

知識の定着には反復練習が必要!
ジムを使った反復→復習で学習効果 UP!!

長聖ゼミ卒業の先輩達もおすすめ!

長聖ジム活用 2 タイプ

平日型
- **授業前か後に 30 分ジム 10 分ほど復習**
- ↓
- **授業の無い日にできなかった問題を中心に復習**

土曜日型
- **1 時間ジム 30分ほど復習**
- ↓
- **1 時間ジム**
- ↓
- **日曜・平日にできなかった問題を中心に復習**

ステップが不合格だったら、ラーニング・リトライへ

解き直しができたら次のステップへ

チェックが不合格だったら、ラーニング・リチェックへ

ラーニング

間違えた部分をおぼえ直す

リトライ

ステップの類題を解いて、もう一度理解度を確認する

リチェック

チェックの類題をもう一度単元のまとめに挑戦。

Point
間違えた問題の
見直しが大切!

Point
間違えた部分には
アンダーライン!

速読のご案内

速く正確に読み解く力を鍛える

速読解力講座

文章を早く、正確に読み取るためのトレーニングです。学力向上の土台となる力を養います。決められた通りにトレーニングを積み重ねることにより、効果的に力をつけることが可能です。スポーツで言うならば、持久力や筋力にあたるのが速読力です。授業やジムで「技術力」を効率よく鍛えるためにも速読の受講をおすすめします。

TERRACE

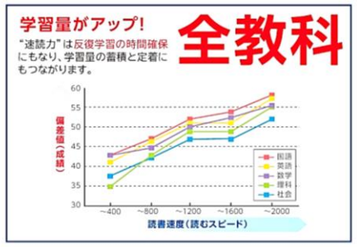

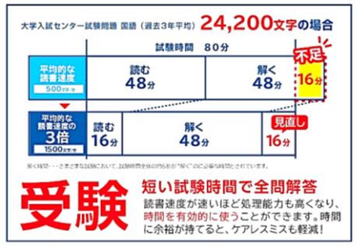

2021年実施 大学入学共通テスト 文字数 ※SRJ調べ

教科		文字数	マーク・解答数	試験時間	解く為に必要な時間	500文字/分で読んだ場合	1200字/分で読んだ場合
国語	国語	約20,520	38	80	48	41分02秒	17分06秒
地理歴史	世界史B	約15,055	34	60	36	30分07秒	12分33秒
	日本史B	約13,732	32	60	36	27分28秒	11分27秒
	地理B	約12,419	32	60	36	24分50秒	10分21秒
公民	現代社会	約19,533	30	60	36	39分04秒	16分17秒
数学	数学Ⅰ A	約7,613	55	70	42	15分13秒	6分21秒
	数学Ⅱ B	約7,817	64	60	36	15分38秒	6分31秒
理科	物理	約7,199	19	60	36	14分24秒	6分00秒
	化学	約7,159	17	60	36	14分19秒	5分58秒
	生物	約11,807	16	60	36	23分37秒	9分51秒
	地学	約7,892	15	60	36	15分48秒	6分35秒

時間が足りない

余裕に見えるけどここ!

長野県教育委員会は適性検査型の入試問題を通じて、「小学校で身につけて欲しい学力」の方向性を提示し続けています。目指す学力の伸長方向は「大学入学共通テスト」の在り方が一つの目安となります。もちろん、大学入学がすべてではなく、その後の社会での生き方こそがお子様が目指す将来ではありますが、大学入学の段階である程度の篩い分けがされてしまうのも事実です。大学入学共通テストをより有利に受験するためにも、早めに速読を始め、読む力を鍛えましょう。

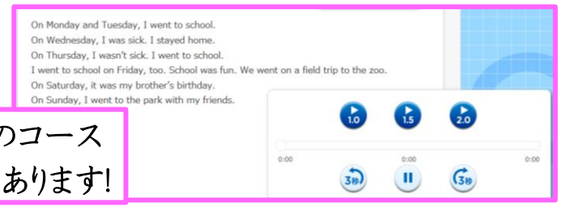

速読には英語のコース
(速読聴英語)もあります!

プログラミングのご案内

プログラミングは月２回土曜日に開講している講座です。プログラムコードを学ぶのではなく、正解が複数ある問題に対するアプローチ法や、試行錯誤する力、自ら課題を作りそれを解決する力など思考力を養うための講座です。基本隔週の開講ですが、祝祭日やテスト・漢字検定などを実施する都合上、日程がずれることもありますので、事前に予定をご確認ください。

プログラミング教室の流れ

授業前 あいさつは基本！　教室に入るときも元気よくあいさつです。

自習 読書が人気ですが、学校の宿題をやるのももちろんOK！

17:30 はじめのあいさつをしたら、自分のファイルを見直します。

プログラミング

「自分で考える」のがお約束！　先生は基本的に前で見ているだけです。

「あっ、間違えた！」「どうしてうまくいかないんだろう……。」

こんなことを言いながら、自分で解決しようとがんばっています。

今回出来なくても次回、そんな気持ちで取り組んでいると

本当に自分で解決してしまうんです！

18:35

まとめ この後の発表に向けて、やったことを「言語化」します。

18:40 苦手、といっていた子も存外出来るようになるんです！

発表 「何をやったのか」「どんなことを工夫したのか」を発表します。

発表を聞いたら相手の「よいところを認めて伝え」ます。

18:50 話を聞いていないと出来ませんよ？

片付け 「使ったものは元通りに」を合い言葉に、ていねいに素早く片付けます。

机まできっちりそろえてくれます！

19:00 あいさつはきちんと！　次回の予定を確認したら解散です。

プログラミング的思考を身につける!
３ヵ月コースもあります。
受験勉強が忙しくなる前にぜひ受講してください!

作って終わり、楽しんで終わりではない！　**長聖ゼミのプログラミング講座**とは？

1. 自分の考えをまとめる「表現力」を身につける

プログラミングでは、毎回「ミッション」が課されます。そして、答えをプログラミングで示すだけではなく、記録用紙にも記述します。ですが、その答えは生徒次第。決められた正解はありません。そのため、自分がたどり着いた答えを誰が読んでもわかる形で説明しなければなりません。プログラミングでは、この「自分の考えを書いて表現する力」も身につけていきます。

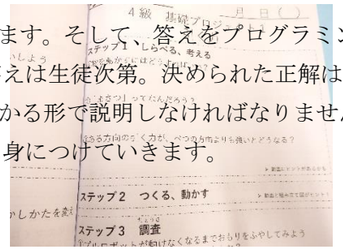

2.「失敗をしても当たり前」という環境がある

昨今の子どもは失敗を極度に恐れる傾向があります。ですが、失敗とは人が成長する上で欠かせないものです。失敗をすることで人は学ぶことができます。プログラミング講座ではやることの説明をしません。手順の説明も最低限です。これは、「知らないのだから失敗しても当たり前」という環境を作るためでもあります。「知らないからできない」ではなく、「知らないから工夫する」「できることを試してみる」という試行錯誤する学習姿勢を身につけてもらうことも、プログラミング講座の目的です。

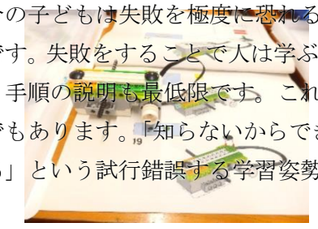

長聖ゼミ卒業生の合格体験記

合格体験記 ※200～250字で記入してください。

私は諏訪に住んでいるので家の近くの信学会に通おうと思っていましたが佐久長聖中学校にすごく行きたかったため、長聖ゼミに通いました。長聖ゼミには週に二回行き、プログラミングもやりました。プログラミングをやることにより考える力がついたと思います。試験本番はテスト慣れをしていたのか、あまり緊張しませんでした。問題は簡単だと思いながら解いた方が解きやすかったです。結果は、諏訪清陵中学校と佐久長聖中学校の両方受かりましたが、ずっと行きたかった佐久長聖中学校を選びました。

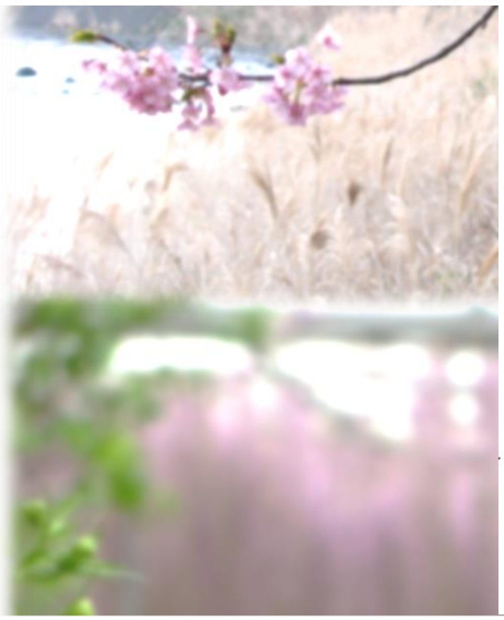

合格体験記 ※200～250字で記入してください。

ぼくは、この中学受験を通して、文章を読み解く力や考えたことをしっかり書ける力、そして、日常で様々な体験をしておく、ということの重要性を感じました。もちろん、知識も大切ではありますが、知識だけでは解くことのできない問題もたくさんあります。そういった時に、「この問題は何を答えるものなのか」ということを読み取って、相手に伝わる文章で書くことで、しっかり答えたりすることができました。また、日常で色々体験することで、問題で出てきたものが、想像しやすくなりました。ぼくは受験で、これらの大切さが分かりました。

合格体験記 ※200～250字で記入してください。

ぼくは、中学受験を通して受験を経験して本当に良かったなと思いました。合格したことはもちろんうれしかったのですが、それ以上に勉強の習慣をつけられました。「合格」というゴールに向かって苦手を無くす、勉強時間を増やすことをゼミで学ぶことができました。最初はこんなに勉強できるかなという不安な気持ちもありましたが、週4で一日も欠かさずゼミに通う内にそれが当たり前になりいつしか勉強が楽しくなりました。その結果として合格できたと思います。最後の適性テキストが、一番合格にえいきょうしたとぼくは感じました。

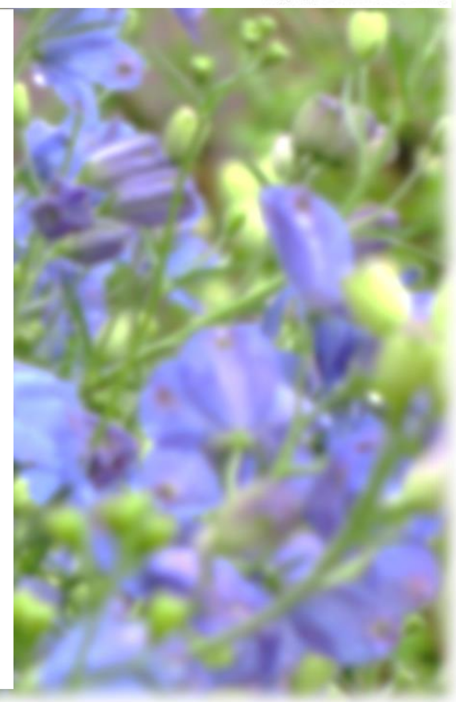

志望校合格おめでとうございます!

保護者の皆様の合格体験記

4年生の授業で『将来の夢』の作文を書き…努力しなきゃ夢が叶わない。だから頑張る!!と言ってきたのを覚えています。お友達が学校帰りに誘ってきても断り、今日も塾かぁ。○ちゃん達はいいなぁ…と愚痴ってしまう日もありましたが塾のおかげで勉強する習慣ができました。1つの目標に向かって家族も一丸になって進むことができた中学受験は今後の娘の人生にプラスになったと思います。

やって良かったこと ——

- 「長聖ゼミ」に通ったこと。
  - 先生方が博学で、色々な知識を教えて下さるので、幅広い内容を学ぶことが出来ました。
  - 親身になって相談にのって下さり、面談時間以外でも臨機応変に対応して下さいました。
- 週末にたっぷり遊んだこと。
  - 平日は塾と宿題があり、友達と遊んだり、好きな本を読んだり等出来ないので、日曜日にやりたい事をたっぷりしていました。そうすることにより、生活にメリハリが付き、学習にも集中して向かうことが出来ていました。
- 学習時間、内容も自分自身で決めさせたこと。
  - 自分で決めることにより、納得し、親が言わなくても自ら進んで行動していました。

兄も中学受験をしたため、小学4年生になったら自分も塾へ行くという心構えができていたので、受験するという意識は早い段階から持っていたように思います。自宅で特別な勉強をしていた訳ではなく、出された宿題を必ずやる事、先生がやった方が良いと言った事（テスト前のPAL復習、算達、漢字の意味調べ）など基本的な事を地道にしっかりやっていました。普段から読書をする事が好きで、分からない言葉があると辞書で調べたりと、常に疑問に思った事は解決していく習慣はあったように思います。基礎がしっかりしていると応用する力も自然についてくるので、勉強する事や新しい事を知る事など、学ぶ事を楽しみながら知識を増やしているように思いました。自分で志望校を選択し、合格する姿を夢見て勉強に取り組んだ事も合格へつながったように感じますが

親は心配しすぎていろいろ言い過ぎてしまうことがあります。まさしく私はそういった意味で言いすぎて子どもをダメにしてしまう親だったようで、ゼミの先生方にすべてをおまかせしてからは、子どもを真の意味で応援することができ、私自身の気持ちもラクになりました。先生方を信じておまかせして本当によかったと心から思います。感謝しかありません。